К борьбе за рабочее дело будь готов!
Пролетарии всех стран, соединяйтесь!

ПИОНЕРСКАЯ ПРАВДА

Орган ЦК и МК ВЛКСМ 20 декабря 1934 г., четверг № 166 (1465).

6 ЯНВАРЯ — ВСЕСОЮЗНЫЙ ЗИМНИЙ ПРАЗДНИК VII С'ЕЗДА СОВЕТОВ

КАЖДЫЙ ПИОНЕР—СПОРТСМЕН

Письмо юным пионерам и школьникам — юным физкультурникам города Москвы, Ленинграда, Киева, Харькова, Минска, Ростова-на-Дону, Горького, Воронежа, Курска, Смоленска, Иванова, Казани, Самары, Саратова, Тулы, Калинина, Сталинграда — городов, участников всесоюзного спортивного праздника.

ДОРОГИЕ ТОВАРИЩИ!

У нас, пионеров и школьников **Архангельска**, прошел большой, замечательный праздник: мы провели смотр своей физкультурной работы, **смотр нашей готовности к учебе, к труду и обороне.**

Сегодня более 700 пионеров и школьников на катках стадионов, на лыжных дорожках показывало свои спортивные достижения. Сегодня мы, юные физкультурники, пробовали свои силы.

АЛЕША СУМЕРИН из физкультурного коллектива Динамо занял одно из первых мест в забеге на 1.000 метров. Его время — 2 минуты 13 секунд.

Наши показатели говорят за то, что мы с каждым годом повышаем свою спортивную технику, при чем девочки не отстают. Вот наши лучшие спортсменки: на коньках дистанцию в 100 метров пионерка **Аня Миронова** пробежала в 15,1 секунды; **150 метров—Нюра Попова** прошла в 39,2 секунды; 500 метров—**Шурхова** показала время 1, 28,9 секунды.

По лыжам: в ходьбе на 2 километра пионерка колхоза «Организатор» Исакогорского района **Бученикова** прошла в 12 минут 12 секунд.

В дни подготовки к празднику по одному только городу Архангельску стали работать 47 новых физкульткружков; в 11 школах открыты зимние физкультурные базы с лыжами и коньками; построено 64 горки и 17 катков при школах.

Открываются центральный детский каток и специальный каток для ребят младшего возраста; для детей создается первый детский спортивный клуб. Все это—благодаря горячей заботе о нас со стороны нашей партии, комсомола, советов.

Но мы знаем, что нами еще очень мало сделано по сравнению с тем, что нам нужно сделать именно сейчас, когда так свеж в памяти и в сердце тот тяжелый день, в который один из лучших наших учителей, ближайший соратник товарища **Сталина**, родной **Сергей Миронович Киров** был убит врагами трудящихся. Нам, юным пионерам и школьникам, нужно удесятерить нашу борьбу **за здоровье**, чтобы вырасти крепкими, с железным здоровьем большевиками-кировцами, готовыми к защите своей родины, готовыми к борьбе с ее врагами.

Давайте по-пионерски возьмемся за развитие спорта среди ребят, добьемся того, чтобы у каждого пионера на груди рядом с красным галстуком были значок **«Будь готов к труду и обороне»** и значок **«Юный ворошиловский стрелок»**.

От имени всех пионеров и школьников—юных физкультурников Северного края даем слово выполнить это обещание.

От имени всех участников физкультурного праздника:

пионеры Архангельского порта (клуб водников): **Синельников, Потапова, Березин, Уваров, Дунаев; пионеры Лесозавода № 25: Попова, Усов, Подосенова, Коробейников, пионеры: Лесозавода № 3 Каргополова;** от школы № 1—**Миронова;** от школы № 8—**Попова,** от школы № 7—**Шурхова;** от школы № 9— **Косягин.**

Знай победы нашей страны!

СЛАВА ДОМЕНЩИКАМ!

ВЫПЛАВЛЕНО 10 МИЛЛИОНОВ ТОНН ЧУГУНА

16 декабря 114 домен Советского Союза одержали крупнейшую победу. Годовой план выплавки чугуна выполнен досрочно. Страна получила 10 МИЛЛИОНОВ ТОНН ЧУГУНА!

В оставшиеся 15 дней до конца года доменщики обязуются дать еще полмиллиона тонн. И это обязательство наши отцы-ударники несомненно с честью выполнят. И тогда производство чугуна в нынешнем году почти в полтора раза превысит прошлогоднее.

10 миллионов тонн чугуна! Это—огромнейшая победа партии и передового отряда славной армии советских металлургов. Как известно, черная металлургия до этого года отставала.

Товарищ СТАЛИН на XVII с'езде партии говорил: ...«Металлическая промышленность есть основная база промышленности вообще, ибо ни легкая промышленность, ни транспорт, ни топливо, ни электрификация, ни сельское хозяйство не могут быть поставлены на ноги без мощного развития металлической промышленности». И призвал всю партию и страну вывести металлургию из отстающей отрасли хозяйства в передовую. Этот призыв вождя был горячо встречен массами рабочих и вдохновил их на борьбу за черную металлургию.

Уже в дни с'езда металлурги ответили товарищу СТАЛИНУ небывалым под'емом выработки чугуна. 31 января домны Союза дали 26.227 тонн чугуна—первый рекорд 1934 года.

Через месяц собравшись на свой слет, ударники-металлурги дали обязательство товарищу СТАЛИНУ: «Мы даем тебе, любимый наш вождь и товарищ, крепкое пролетарское слово: вытянем черную металлургию».

Сегодня вся страна говорит: да, товарищи металлурги, вы сдержали свое пролетарское слово.

Миллионы тонн чугуна, выплавленные вами, уже в большей своей части воплощены в машины, тракторы, автомобили, паровозы, вагоны и сотни тысяч других необходимейших механизмов и предметов для нашего народного хозяйства и в частности для наших школ.

Такого роста не видела еще ни одна страна. Царская Россия в 1913 году выплавила только 4.200.000 тонн, но и этого она достигала десятилетиями. Наша же страна в течение четырех лет подняла выплавку чугуна на 5½ миллионов тонн.

Эти четыре года борьбы за металлургию тесно связаны с именем товарища ОРДЖОНИКИДЗЕ—наркома тяжелой промышленности. Став у руководства такой важнейшей отраслью хозяйства, товарищ Орджоникидзе привел черную металлургию к такой блестящей победе, какую мы сегодня отмечаем.

Товарищ ОРДЖОНИКИДЗЕ по-большевистски руководит промышленностью. Он лично побывал почти на всех домнах Союза. Он знает хорошо не только директоров, но и начальников цехов, инженеров, лучших мастеров чугуна и ударников домен. Со всеми он тесно связан, все они под его водительством идут от одной победы к другой.

Победы доменщиков — праздник всей страны! Мы знаем, какую огромнейшую роль играет металлургия в развитии нашего социалистического строительства.

ПИОНЕРСКИЙ САЛЮТ—СОВЕТСКИМ ДОМЕНЩИКАМ!

На пуске Краматорского завода имени Сталина присутствовал товарищ ОРДЖОНИКИДЗЕ — нарком тяжелой промышленности. НА СНИМКЕ: товарищ ОРДЖОНИКИДЗЕ вместе с секретарем Донецкого обкома партии товарищем САРКИСОМ обходит площадку завода

ВНИМАНИЕ... ВПЕРЕД!

На катке Динамо идут соревнования. Пара за парой, стрелой несутся юные конькобежцы. Около старта ожидают своей очереди десятки ребят.

Вот на старте три юных физкультурницы, среди них — **Нюра Попова,** пионерка отряда Архангельского порта.

В решающем забеге рядом с Нюрой стоят на старте еще двое, в том числе ее подруга **Аня Ильина.**

...Взмах флажка стартера—и тройка девчат рванулась вперед. Этот забег привлек всеобщее внимание.

Под одобрительные крики товарищей они стрелой мчатся на острых коньках по льду.

Дистанция—250 метров.

— Нюра! Нюра!.. — кричат ее подруги.

— Сильнее руками, больше взмах... Вперед, вперед!

Нюра показала рекордное время на этой дистанции для младшего возраста. Она установила рекорд города Архангельска—**39,2** секунды.

В это же время на стадионе профсоюзов участница команды 1-й школы пионерка

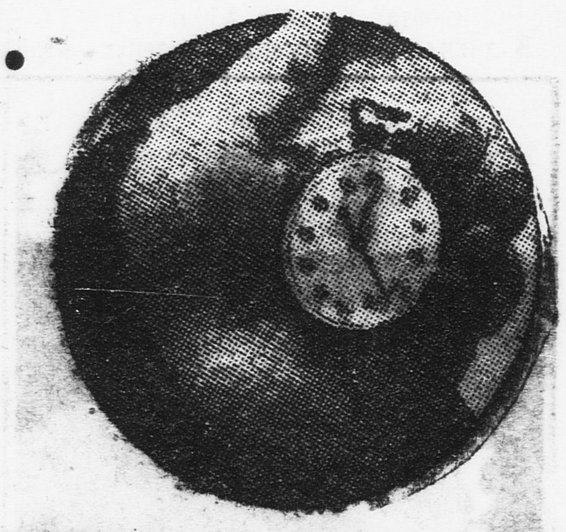

Вера Миронова устанавливает рекордное время по младшей группе—**15,1 секунды** на дистанцию в 100 метров, а по старшей группе **Потапова** эту же дистанцию прошла с результатом **14,4** секунды.

***

Среди мальчиков идет упорная борьба на дистанцию в 100 метров. Десятки юных конькобежцев один за другим показывают лучшие результаты.

По младшей группе победителем вышел **Витя Синельников** из коллектива водников. Его время—**12,5** секунды.

Коля Березин в старшей группе из того же коллектива на дистанцию в 100 метров на простых коньках устанавливает рекордное время—**12 секунд.**

В команде мальчиков **Витя Синельников** эту же дистанцию в 500 метров прошел в 1 минуту 3,1 секунды.

Рупор судьи извещает о самой интересной и вместе с тем самой сложной для юных конькобежцев дистанции—**1.000 метров.**

На старте появляется прошлогодний чемпион **Коля Уваров** из коллектива водников. Вместе с ним стартуют еще два конькобежца из других команд.

Первые же секунды бега говорят за успех Коли. С великолепным временем в 2, 18,8 секунды он приходит к финишу.

В течение дня на двух стадионах установлено два рекорда города Архангельска и два рекорда Северного края.

В Москве на всесоюзном зимнем празднике северяне будут серьезными «противниками» юным физкультурникам 18 городов.

Е. АПЕТОВ.

Город Архангельск.

ПАМЯТИ СЕРГЕЯ МИРОНОВИЧА КИРОВА

Выражая волю рабочих и трудящихся города Москвы, Моссовет, Московский областной исполнительный комитет, Московский областной и городской комитеты партии постановили в память о **Сергее Мироновиче КИРОВЕ** переименовать Замоскворецкий район Москвы в **Кировский** район, присвоить заводу «Динамо» имя товарища **Кирова**, переименовать Мясницкую улицу в улицу **Кирова** и станцию метрополитена «Мясницкие ворота» — в Кировскую станцию.

*

Об'единенный пленум Ленинградского областного и городского комитетов ВКП(б) постановил:

— Переименовать Нарвский район города Ленинграда в **Кировский район** и завод «Красный путиловец»—в **Кировский завод**.

— Улицу Красных зорь—в **Кировский проспект**,

— Крестовский, Елагин и Каменный острова—в **Кировские острова**,

— Ускорить строительство Центрального парка культуры и отдыха имени товарища **Кирова**,

— Переименовать мост Равенства—в **Кировский**,

— Город Хибиногорск переименовать в город **Кировск**,

— Соорудить в Ленинграде в 1935 году памятник **Сергею Мироновичу Кирову**.

ЗА РУБЕЖОМ

ФАШИСТЫ ГОТОВЯТ УБИЙСТВО ТОВАРИЩА РАКОШИ

Около девяти лет томится в фашистском застенке вождь коммунистической партии Венгрии товарищ *Матиас РАКОШИ*. Срок заточения, к которому он был приговорен, истек. Но фашистские палачи не выпускают его из тюрьмы, готовят ему новый приговор.

Как сообщают газеты, 14 января в Будапеште начнется второй суд над Ракоши. Фашистская прокуратура требует для Ракоши смертного приговора.

Под Мадридом (Испания) открыт первый концентрационный лагерь, в котором томятся сотни участников революционного движения, испанских рабочих и крестьян.

НА СНИМКЕ: возвращение заключенных с «прогулки».

ЗАБАСТОВКА РАБОТНИЦ В МУКДЕНЕ

340 работниц мукденской фабрики «Тайли» начали 3 декабря забастовку против низкой зарплаты.

Полиция арестовала нескольких работниц, обвиняя их в организации забастовки.

—ooo—

БЕССТРАШНЫЕ ПОДПОЛЬЩИКИ

В газете швейцарской компартии «Кемпфер» напечатан снимок с первой страницы нелегальной газеты, которая издается коммунистической ячейкой на германском заводе Боша, в Штутгарте.

Сообщая об успехе нелегальной заводской печати в Германии в борьбе против фашизма, «Кемпфер» пишет:

«В трамвайном парке Эссена недавно вышла нелегальная газета. После этого все 50 рабочих парка были арестованы, но, так как следствие не дало результатов, арестованные были освобождены. Через неделю вышел новый номер заводской газеты с подробным сообщением об арестах».

Безработные города Галле, направленные на постройку аэродрома, потребовали выдачи им одежды, обуви и лопат. Так как им в этом было отказано, они отказались работать.

Боевая хроника

Пионерская группа Жозеф-Фонтена (Франция) собралась на свой очередной сбор. Ребята пели «Интернационал». К пионерам подошел священник. Он спросил: «Почему вы поете «Интернационал», а не молитву?» Пионеры дали достойный ответ церковнику—слуге буржуазии. Они сказали: «Мы поем «Интернационал» потому, что это—гимн рабочих, с которым они борются за свое освобождение от капиталистов».

Этот смелый ответ пионеров произвел громадное впечатление на ребят, не состоявших в пионерской организации, но пришедших на сбор группы.

Советскому союзу

ОТКРЫТА ШКОЛА

Новая школа для детей железнодорожников открылась на станции Вязовая (Южный Урал).

Деткор *МАЛЫШЕВ*.

ooo

НОВЫЕ КАРТИНЫ

Ребята-зрители не раз давали предложения о производстве короткометражных фильмов: в две—три части. Ребята хотят видеть на экране веселые, занимательные комедии.

Сейчас ряд кинофабрик приступил к производству короткометражных фильмов. Московский кинокомбинат уже выпустил для дошкольников картину «Самый грязный», в 2-х частях. Фильм показывает малышам, почему надо быть чистым и как нужно заботиться о чистоте. Заканчивается и вторая короткометражка — «Стеклянный завтрак», сделанная на материале Зоологического парка. Режиссер АЙ-АРТЯН снимает две картины: «Пастушенок» — эпизод из «Разгрома» А. Фадеева и «Бобик»— комедия из жизни колхозных ребят.

Украинфильм делает три короткометражных фильма: «Будекыш» (ребята в Красной армии) и два мультипликационных — о похождениях «Мурзилки».

С начала 1935 года все эти короткометражки будут показываться в детских кино. С.

Таджикская Социалистическая

Председатель ЦИК СССР и совнаркома Таджикской ССР товарищ *РАХИМБАЕВ*.

Внизу клокотал бурный, вспененный Вахш. Над долиной стоял грохот стройки. Экскаваторы, вздымая свои мощные хоботы, заполняли песком платформы. Свистели паровозы, мчались грузовики, по раскаленному песку ползали тракторы, перевозя лес, железо, бочки с цементом.

Нестерпимо палило солнце. Знойный ветер «афганец» не приносил прохлады. Своим горячим дыханием он обжигал все живое и живущее в этой долине.

Эта жаркая долина будет житницей египетского хлопка. В 1935 году, когда будет закончено Вахшское строительство, и воды реки, скованные гребнем плотины, по особой системе каналов оросят мертвую, выжженную солнцем долину, здесь будут цветущие хлопковые поля. **Воды Вахша оросят до 100 тысяч гектаров сейчас еще мертвой, безлюдной пустыни.** Здесь возникнут новые поселки, новые города. Уже в 1934 году в долине Вахша поселилось 8.450 хозяйств, в ближайшие 3 года население Вахшской долины возрастет вдвое.

Здесь будут построены электростанции. Лампочки Ильича загорятся в далеких таджикских кишлаках. Поезда, автомобили помчатся, прорезая отроги Гиндукуша, Тянь-Шаня, Памира. И по всей земле пронесутся вести о покорении непобедимого Вахша, о покорении неприступных памирских гор.

***

ТАДЖИКИСТАН — самая далекая и самая молодая республика Советского Союза. Раньше Таджикистан был наиболее отсталой, наиболее порабощенной колонией русского царизма. На шее таджикского народа сидели и русские губернаторы и эмир бухарский.

В 1920 году восставшими народами Средней Азии при поддержке Красной армии во главе с товарищем Фрунзе эмир бухарский был свергнут и образована Бухарская Народная Советская Республика.

Но борьба не кончилась. В течение нескольких лет шайки басмачей, вооруженные на английские деньги, переходили нашу границу и грабили дехкан. Эти шайки насчитывали одно время до 15 тысяч человек. Во главе их стояли Ибрагим Бек и ставленник Англии генерал Энвер-паша. Басмачи причинили много вреда хозяйству Таджикистана. Тысячи трудящихся дехкан были зверски убиты. Басмачи угнали в Афганистан большое количество скота, в том числе 300.000 ценнейших каракулевых овец.

Таджикский народ вместе с Красной армией прогнал бандитов со своей земли.

И на каждую попытку неуспокаивающегося врага захватить земли Советского Таджикистана трудящиеся вместе с красными пограничниками на Пяндже покажут силу нашего оружия.

В 1924 году Таджикистан был включен в состав Узбекистана на правах автономной республики. С 1929 года, окрепший при помощи братских республик, Таджикистан оформляется в самостоятельную Таджикскую Социалистическую Советскую Республику — седьмую республику СССР.

***

Таджикская ССР находится в Средней Азии. На западе и севере она граничит с Узбекской и Киргизской республиками, с юга граничит с Афганистаном, на востоке — с Китаем.

Площадь республики — 161,3 квадратных километра.

Таджикистан преимущественно **горная страна.** Вся ее восточная часть — Памирское нагорье — в значительной части не исследована. Отдельные вершины Памира, открытые советскими альпинистами, достигают 7½ километров над уровнем моря (Пик **Ленина**, Пик **Сталина**).

Площадь равнин очень не велика. Это преимущественно долины рек Вахша, Пянджа, Зеравшана. Реки Таджикистана, текущие с гор, очень быстры и порожисты. Своими истоками они имеют многочисленные ледники и вечные снега на Памире и других хребтах Средней Азии.

В диких, неприступных отрогах Алайского хребта берет свое начало бурная горная речонка Кзыл-Су. Буйными потоками она мчится по горным ущельям. Много других речек и рек принимает она в себя в отрогах Алая, в хребтах Каратегина. У кишлака Помбачи Кзыл-Су меняет свое название на Вахш (по-таджикски: «дикий»). Особенно дик и непокорен Вахш в период паводков. С невероятной быстротой мчится он, сметая все на своем пути. Вахш, сливаясь с Пянджем, образует Аму-Дарью, крупнейшую водную магистраль Средней Азии. Аму-Дарья впадает в Аральское море.

В горах Каратегина.

Пути сообщения в Таджикской республике, особенно в высокогорных районах, трудны. В большинстве — это вьючные или пешеходные тропы, вьющиеся по склонам гор

Сейчас по всей стране идет бурное строительство новых дорог. В 1929 году центр Таджикской республики был соединен железной дорогой с Ташкентом, недавно закончено сооружение **автомобильной дороги Ташкент—Сталинабад**, длиной в 340 километров. Шоссейными дорогами соединены со **Сталинабадом Курган-Тюбе, Гарм, Куляб.** Построена замечательная высокогорная автомобильная дорога на Памир: **Ош—Хорог.** А всего лишь несколько лет назад здесь были скалистые обрывы, бездонные пропасти. Вместо 30 дней караванного пути сейчас это расстояние автомобили проходят в три дня. Большей частью эта дорога идет выше облаков, на высоте 4 километров над уровнем моря. В настоящее время в Таджикской республике имеется свыше тысячи автомашин.

Над горами Памира впервые в истории прошли советские краснозвездные самолеты. Сейчас самолет — один из наиболее распространенных видов транспорта в этой горной стране.

Население Таджикской ССР—**1.332.000** человек, из них таджиков — 68 процентов, узбеков — 24 процента, остальные 8 процентов — иранцы, киргизы, русские и другие национальности. В состав Таджикской республики входит **Горно-Бадахшанская автономная область.**

Москва. Центр
Новая площадь дом 10
Редакция газеты
Пионерская Правда

НЕНАДЕЖНЫЙ ПОТОЛОК

В классе, в котором мы занимаемся, почти обвалился потолок, в стенах большие трещины.

Нас все обещают перевести в другой класс, удобный для занятий, но до сих пор не переводят.

Прошла первая четверть, а мы попрежнему занимаемся в полуразрушенной комнате.

Ученики 6-го класса «А»:
ВАНЯ РОМАНЕНКО, КОЛЯ РУЗАНОВ, РАЯ ЖИШКО, МИША САЙ, ВАНЯ ЧЕБОНЕЦ, РАЯ НОВИКОВА, ФРОСЯ ЧЕРНАЯ, ПОПОВ.

Азово-Черноморский край,
Брюховецкий район,
станица Джерелиевка,
неполная средняя школа.

ooo

«ПИОНЕРСКАЯ ПРАВДА» ПОМОГЛА

БИБЛИОТЕКА РАБОТАЕТ

В «ПИОНЕРСКОЙ ПРАВДЕ» от 18 октября была помещена заметка о том, что у нас закрыты школьная библиотека и пионерская комната.

Сейчас, после опубликования заметки, наша библиотека открыта и хорошо работает.

В пионерской комнате появились газеты, журналы, игры.

Деткор **ЖЕНЯ КУПРИЕНКО.**

Западная область,
город Новозыбков,
школа имени Калинина.

Письмо с Новой Земли

Дорогие ребята!

С последним пароходом мы получили письма от пионеров и школьников из разных мест Советского Союза. Ответить на каждое письмо нет времени, потому что уходит пароход и больше не вернется до будущего лета. Поэтому отвечаем на все письма сразу через *«Пионерскую правду»*.

Мы живем и учимся на становище *«Белужья Губа»*. В нашей школе — 22 ученика со всех становищ острова. Ребята приехали в школу на пароходах. Последние ученики приехали только сегодня. В нашей школе учатся 22 человека: 15 русских и 7 ненцев.

Все ученики зиму живут в школе, а летом уезжают в становища и промысловые избушки к родителям.

Мы только что организовали пионерский отряд. В нем — десять ребят.

Вы спрашиваете нас, какие предметы мы проходим в школе. Мы проходим те же предметы, что и вы.

Теперь хотим рассказать вам о природе Новой Земли.

Зимой бывают такие дни, что нет света. Все время приходится заниматься с лампой. Северное сияние видно чуть ли не каждый день.

Морозов сильных нет, но дуют такие ветры, что нельзя перейти из дома в дом, — ветер сбивает с ног. Поэтому ходят, держась за протянутую от дома к дому веревку или добираются ползком с ножем в руках.

Весной появляются ранние цветы, очень красивые.

Многие из вас спрашивают про зверей на Новой Земле. Отвечаем: звери у нас есть. Есть у нас голубой и белый песец; его ловят капканами на приманку из яиц и мяса нерпы. Очень много на Новой Земле птиц. На птичьих «базарах» есть гаги, каиры, гагары. Есть на острове и морские зайцы, моржи, белухи. Бьют их из винтовок.

Про всю нашу жизнь сразу не написать. Пишите о своей нам ваши письма.

С пионерским приветом!

ЗАМАРАЕВ НИКОЛАЙ, ВЫЛКА ОСИП, ВЫЛКА ПАША.

Остров Новая Земля, становище «Белужья Губа»,
Новоземельская школа.
12 октября 1934 года.

ОТ РЕДАКЦИИ.

Это письмо новоземельские пионеры и школьники пишут в ответ на письма пионеров и школьников Советского Союза. Они отвечают пионерам и школьникам колхоза «Новые Тетерки» Ленинградской области; 4-му классу школы Крестовского сельского совета, Долматского района, Челябинской области; ребятам Як-Бадынской школы Удмуртской автономной области, Кировского края; 5-му классу Слудской школы Сыктыкдинского района, автономной области Коми; 16-й Новочеркасской средней школе и всем приславшим им письма.

На Севере. Собачья упряжка.

Советская Республика

За пять лет своего существования на основе правильного проведения ленинской национальной политики, под непосредственным руководством партии большевиков, лично товарища **Сталина**, молодой Таджикистан одержал много побед. В хозяйстве республики произошли большие изменения.

***

По своему географическому положению Таджикистан находится на широте теплых стран Средиземного моря. Климат в республике очень жаркий. Летом температура доходит до 70 градусов. **Под горячим солнцем Таджикистана великолепно растет лучший в мире высокосортный египетский хлопок.**

И поэтому Таджикская республика, ее лучшие долины — Вахшская, Зеравшанская и часть Ферганской (Ходжент), как и Узбекистан, являются основной хлопковой базой Советского Союза.

Посевная площадь республики составляет 601 тысячу гектаров.

Свыше 50 процентов дехкан об'единено в колхозы.

Улучшается быт трудящихся Таджикистана. Строятся новые селения с благоустроенными жилищами. Колхозы прокладывают новые дороги, строят красные чайханы, клубы, ясли, электростанции.

В Таджикистане — 25 МТС. На полях работает около 2 тысяч тракторов, большое количество хлопкоуборочных машин и других сельскохозяйственных орудий.

Помимо разведения хлопка, фруктов, большое значение в сельском хозяйстве республики имеют **шелководство, животноводство** (разведение высокопродуктивной лакайской лошади и гисарской овцы).

Советский Таджикистан богат не только сельским хозяйством. Это — **край растущей индустрии.** В годы пятилетки построено много промышленных предприятий, из которых следует назвать: **консервный и шелкомотальный комбинаты в Ходженте, районная электростанция в Ворзобе, швейная фабрика в Сталинабаде, 8 хлопкоочистительных заводов, 2 маслозавода, 3 завода стройматериалов.**

Быстро развертываются работы по добыче нефти, вступают в строй **Шурабадские** рудники, строится **Карамазарский** металлический комбинат.

По постановлению XVII партийного с'езда в Таджикистане начато **строительство крупнейшей текстильной фабрики на 200 тысяч веретен.**

Развитию промышленности Таджикистана способствуют богатые природные условия. В **Шурабе** и **Кштуте** имеются большие залежи каменного **угля**, на севере республики, близ **Ходжента**, — богатое месторождение **цинка** и **свинца.** В горах Памира экспедиции под руководством товарищей Крыленко и Горбунова нашли **олово**, геологические экспедиции, работающие в разных районах Таджикистана, обнаружили большие месторождения **золота, железной руды, мышьяка.** Золото имеется в **Дарвазе**, нефть — в **Холиль-Оре**, фосфориты — в **Ворзобе**, медь — близ **Ура-Тюбе.**

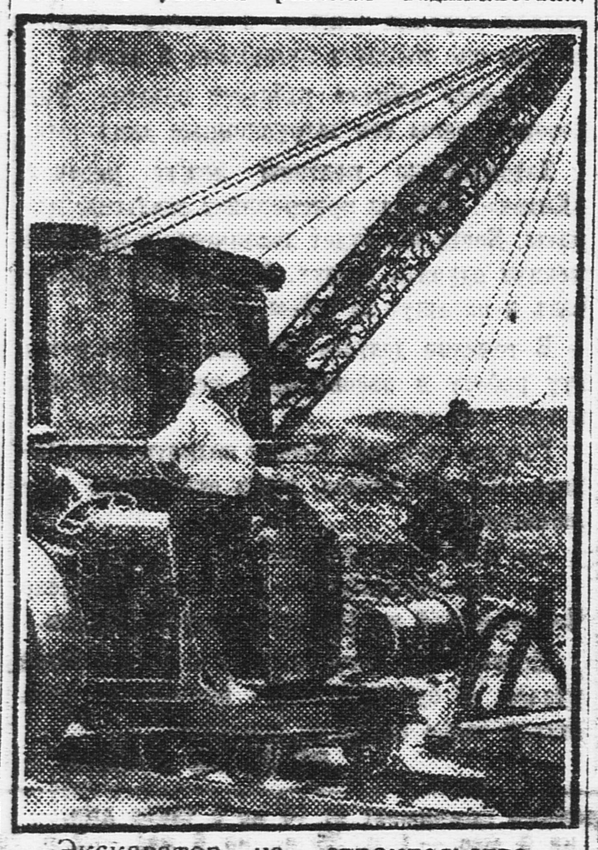

Экскаватор на строительстве Вахшского канала.

На ряду с ростом промышленности и сельского хозяйства, растет и культура.

До революции почти все таджики были неграмотны. **Сейчас 60 процентов таджиков умеют читать и писать на родном языке.** В республике имеется **2.506 школ, 80 процентов таджикских ребят обучаются в этих школах.** В Таджикистане имеется 5 высших учебных заведений, 29 техникумов. По всей стране быстро растет сеть библиотек, клубов, красных уголков.

Во всех районах Таджикистана имеются свои самодеятельные театры, национальные оркестры. Кинопередвижки, радиоприемники проникли в самые далекие и глухие селения Памира.

Из среды таджикского народа выдвинулось много талантливых писателей, драматургов, певцов, таких, как Садреддин Айни, как бывший пионер — поэт Мир-Шакар, и другие.

На своем родном языке в Таджикистане издаются сочинения **Ленина, Сталина,** издаются газеты и журналы.

Раньше в Таджикистане не было ни одного врача, сейчас их там — 400. Открыта большая сеть больниц и амбулаторий. Кадры врачей готовят медицинский институт и 2 техникума.

Быстро растут города в советском Таджикистане.

Совершенно неузнаваемым стал **Сталинабад** — столица республики.

Еще несколько лет назад это был небольшой кишлак **Дюшамбе**, сейчас столица заново отстроена. Многочисленные новые здания, сады украшают столицу республики. В Сталинабаде — свыше 60 тысяч населения.

Наиболее крупные города Таджикистана: **Ходжент, Курган-Тюбе, Ура-Тюбе, Кани-Бадам, Гарм, Хорог, Куляб.**

***

В Таджикистане — 12.363 коммуниста,

21.170 комсомольцев, 25.920 пионеров.

Секретарь ЦК партии Таджикистана — товарищ **Шадунц**, председатель Таджикского ЦИК — товарищ **Шотемор**, председатель Совнаркома — товарищ **Рахимбаев.**

***

В 1925 году, обращаясь к коммунистам Таджикистана, товарищ **Сталин** писал: **«Таджики имеют богатую историю; их организаторские и политические способности в прошлом ни для кого не составляют тайны. Работники Таджикистана, подымайте культуру своей страны, развивайте ее хозяйство, помогайте труженикам города и деревни, сплачивайте вокруг себя всех лучших сынов своей родины и покажите всему Востоку, что вы являетесь лучшими потомками своих предков, крепко державших в своих руках знамя освобождения».**

Сюда к теплым берегам Пянджа тянутся взоры народов порабощенного Востока. Угнетенные массы Индии, Персии, Афганистана с величайшей надеждой смотрят на советский Таджикистан, на новых, социалистических началах переустраивающий жизнь.

...Гремят экскаваторы в долине Вахша, колонны тракторов вспахивают хлопковые поля, крутятся станки новых фабрик. Звуки этого индустриального гула отчетливо слышны на той стороне Пянджа — в Афганистане. Они зовут, поднимают на борьбу многомиллионные массы Индии, Афганистана. Победы советского Таджикистана звучат для них призывом к борьбе с угнетателями.

Б. ИНЬВИН.

Календарики

ОНИ ОТВЕЧАЛИ МЕТКО

ШУРА ФАРИСЕЕВ.

Я живу в Ленинграде, учусь в 5-й школе Петроградского района. Постоянно читаю «ПИОНЕРСКУЮ ПРАВДУ», «ЛЕНИНСКИЕ ИСКРЫ». Активно участвую в стенной газете — составляю ребусы, шарады, «Викторину». Игра «Календарики» очень мне понравилась.

И. МИТЛЯНСКИЙ.

Мне 15 лет. Я учусь в 7-м классе. Пионер.

Благодаря «Календарикам», я узнал много занимательных и полезных вещей из самых разнообразных областей знания.

ИГРА ЗАКОНЧЕНА, РЕБЯТА! ДАВАЙТЕ НОВУЮ НАЧНЕМ!

Ребята! Редакция ждет ваших предложений о том, какие игры помещать на страницах «Пионерской правды» в 1935 году.

Письма шлите на имя **Самсона Глязера.**

В игре «КАЛЕНДАРИКИ» приняло участие 1.734 человека. Из них 1.600 пионеров. Ребята прислали свыше 12 тысяч писем с ответами на наши вопросы.

Когда мы начинали игру, то обещали премировать 10 читателей, набравших большое количество очков.

Так вот мы подсчитали очки и выявили 10 лучших участников игры. Вот эти ребята:

ФАРИСЕЕВ А. (Ленинград). Из 585 возможных очков набрал 575. МИТЛЯНСКИЙ И. (Харьков)—574. МАХЛИН И. (Гомель)—572. ФЕЛЬДМАН Б. (Ельня, Западной области)—570. БОБКОВ М. (Луганск)—570. ЯХИНСОН И. (Киев)—565 очков плюс 25 за участие в составлении игры—590. ТИТОВ А. (хутор Александровский, Спасо-Дименского района, Западной области)—565, КИЯПИЦА Ю. (Харьков)—564. УГРЮМОВ С. (Переяславль-Зелесский, Ивановской области)—561. МАЛКИН (Рославль, Западной области)—560 плюс 25 за присланные даты — 585.

Всех этих ребят редакция премирует.

Редакция отмечает также следующих участников игры:

КУКУШКИН (город Сорока, Карелия)—560 очков. ГРАНОВСКИЙ (Бердичев) — 559. ГОНЧАРЕНКО (станция Сорокская, Мурманской железной дороги) — 555 очков. КРОЛЬ (Дзержинск, Белоруссия)—555. Покидов (Ельня)—554. ПЧЕЛКИНА (Белев, Московской области) — 550. КРУПИЦКИЙ (Дзержинск) — 550. АЙЗЕНВАРГ (Бердичев) — 545. КУЧЕРЯВЦЕВ (Раздельная, Одесской области) — 545. ЯКОБСОН (Ржев, Западной области) — 545.

ОНИ ОТВЕЧАЛИ МЕТКО

ИСЯ МАХЛИН.

Я учусь в 7-м классе. 6-й класс кончил на «отлично». Премирован школой и Гомельским городским отделом народного образования. Я — председатель отряда и член редколлегии. «Календарики» — хорошая игра. ОХОТНО БУДУ УЧАСТВОВАТЬ В НОВОЙ ИГРЕ.

Б. ФЕЛЬДМАН.

Я учусь в 8-м классе. Мне 15 лет. Пионер-комсомолец. Работаю председателем учкома. Учусь на «хорошо» и «отлично».

Я участвовал во всех сериях «Календариков». Сейчас думаю над тем, какую бы новую игру предложить редакции «Пионерской правды».

НАШ КАЛЕНДАРЬ

МОСКОВСКОЕ ВОССТАНИЕ

Революционный вихрь 1905 года, сотни восстаний и стачек по всей России, которыми народ ответил на расстрел 9 января, напугали царя и его министров. 30 октября 1905 года был издан царский «манифест», в котором народу была обещана свобода личности, слова, собраний и союзов. Но это было лишь еще одной попыткой обмануть народ. Продолжались расстрелы революционеров, Петербургский совет рабочих депутатов был арестован, казаки повсюду разгоняли собрания и демонстрации.

«Московский совет рабочих депутатов об'являет всеобщую политическую забастовку в среду 7 (20) декабря, 12 часов дня, всемерно стремясь перевести ее в вооруженное восстание»,—это постановление было принято 19 декабря 1905 года. И, несмотря на то, что штаб восстания был в самом начале арестован полицией, борьба началась.

21 декабря московская полиция сообщила своему начальству в Петербург, что уже второй день все московские рабочие бастуют, что на Тверской улице революционеры устроили баррикаду и вступили в бой с казаками. В саду «Аквариум» полиция попы-

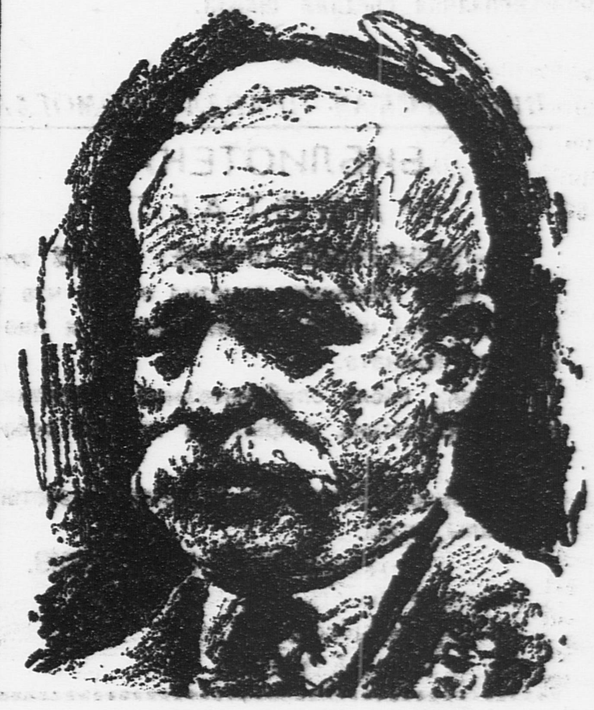

Товарищ «СЕДОЙ».

талась разогнать сходку революционеров, но они выломали забор и скрылись. В реальном училище Фидлера забаррикадировалась группа рабочих-дружинников. На предложение сдаться они ответили бомбой. Только артиллерийский огонь из полевых орудий открыл войскам двери дома.

Вся Москва была охвачена кольцом баррикад. Электростанция прекратила работу, город погрузился в тьму. Сломанные ворота, садовые решетки, телеграфные и телефонные столбы, перевязанные проводами и даже вожжами извозчиков, служили революционерам прикрытием.

Войска московского гарнизона были ненадежны. Многие части, сочувствовавшие революционерам, пришлось запереть в казармах. Для подавления восстания из Петербурга вызвали гвардейский Семеновский полк.

Особенно отчаянно и героически сопротивлялись казакам и жандармам рабочие Пресни. Под руководством большевика ЗИНОВИЯ ЛИТВИНА (его партийная кличка—«СЕДОЙ») боевые дружины отбивали нападения войск, выдерживали ураганный орудийный огонь, захватывали полицейские участки.

В. И. ЛЕНИН в статье «Уроки московского восстания» рассказывает о ярких образцах отваги и геройстве пресненцев:

«Две девушки-работницы, несшие красное знамя в 10.000-й толпе, бросились навстречу казакам с криками: «Убейте нас! Живыми мы знамя не отдадим!» И казаки смутились и ускакали».

Десять дней продолжалась героическая борьба московских пролетариев.

И, несмотря на то, что царскому правительству удалось подавить восставших рабочих, декабрьские баррикадные бои показали рабочим путь освобождения—путь борьбы с оружием в руках, под руководством большевиков.

Баррикадные бои, начатые пролетариатом в 1905 году, были победно завершены в октябре 1917 года.

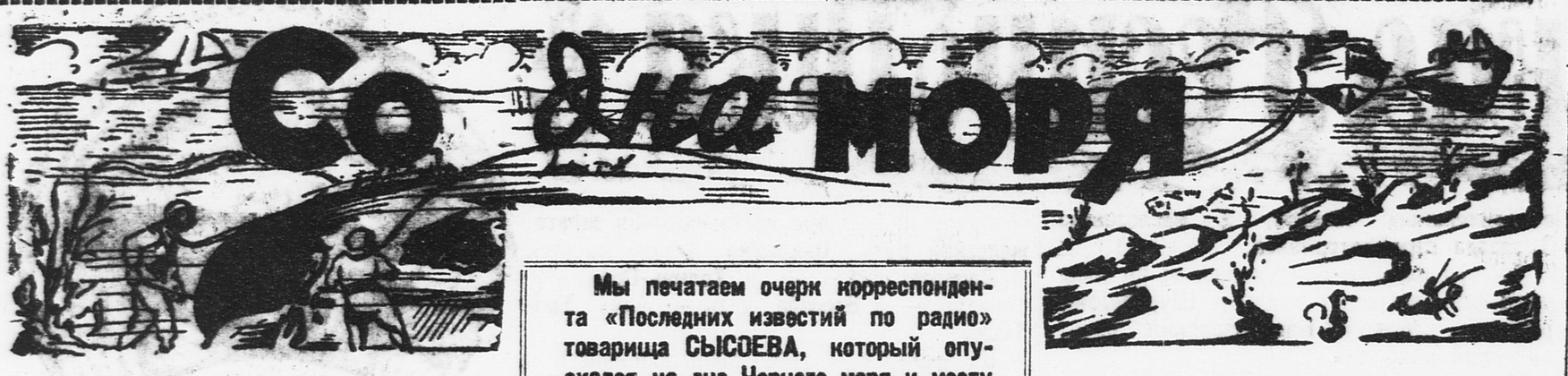

Мы печатаем очерк корреспондента «Последних известий по радио» товарища СЫСОЕВА, который опускался на дно Черного моря к месту работы эпроновцев с микрофоном, установленным внутри водолазного шлема.

В семи километрах от Севастополя, на дне Стрелецкой бухты, лежит «Кит». Он смертельно ранен—в его боку зияющая пробоина.

«Кит»,—так называется судно, затопленное белыми в годы гражданской войны.

Краснознаменные эпроновцы приподняли «Кита» с глубины 65 метров и привели его под водой в Стрелецкую бухту, где не так глубоко. Сейчас водолазы работают над тем, чтобы его окончательно поднять. Они на дне моря привязывают стальные канаты к понтонам, которые поднимут «Кита» на поверхность...

... Радиотехники последний раз проверяют микрофоны, установленные внутри водолазных шлемов. На водолазном боте два водолазных шлема,—один надет на голову водолазному старшине товарищу Чертан, а второй шлем предназначен для меня.

Через несколько минут бронзовый провод передаст разговор на баркасе и под водой в Москву, затем этот разговор попадет на радиостанции, и миллионы слушателей будут его слушать.

Радиотехники держат сегодня серьезное испытание.

Москва дает распоряжение начинать. А в это время на боте и стоящем рядом плоту идет обычная будничная работа эпроновцев. Чертан уже на дне.

Водолаз Чертан—веселый парень. Он любит петь в воде. Чертан не подозревает, что установленный в его шлеме микрофон включен. Все слышат его пение.

Вот отдана команда опустить меня под воду. Через резиновый шланг в железный шлем поступает воздух. Завинчен иллюминатор шлема, и по деревянной лестнице, которая называется «трап», я погружаюсь, в воду. Трап кончился, дальше под ногами нет никакой опоры. Я продолжаю погружаться. Цвет воды меняется с каждой секундой. В воде делается все темнее и темнее. Наконец становлюсь на ноги. Оказывается, подо мной палуба «Кита».

Радиотехник проверяет микрофон внутри шлема товарища СЫСОЕВА.

Сверху просят начать рассказ. Я говорю о том, что вижу на дне моря. Рассматриваю пролежавшего 15 лет под водою «Кита», ощупываю его руками. Вся обшивка его в полной сохранности, но к ней присосались тысячи морских улиток, и поэтому кажется, что она покрыта бугорками и ямами.

У кормы «Кита» работает водолаз. Мне хорошо видны его затрудненные движения.

Затопленные понтоны лежат рядом с «Китом». Водолаз прикрепляет стальные канаты. Когда это будет закончено, в понтоны начнут вдувать воздух. Они начнут всплывать и потащут за собою «Кита».

В течение долгого времени я наблюдал эту работу и рассказывал через микрофон о том, что видел.

Рассказ окончен. Прошу поднять меня наверх. Первый вопрос, когда отвинтили иллюминатор:

— Как было слышно?

— Замечательно, — говорит комиссар Черноморской экспедиции товарищ Петров.

Первый опыт радиопередачи со дна моря удался. В будущем году попробуем дать оттуда более сложную передачу.

ВЯЧЕСЛАВ СЫСОЕВ.

Адрес редакции: Москва, центр, Новая площадь, д. 10. Тел. 2-89-24, 1-35-64. Редакция принимает от 10 до 5 часов дня. Ответ. редактор А. ГУСЕВ.
Выходит через день. Подписная цена 1935 г.: на 1 месяц — 45 к., на 3 мес. — 1 р. 35 к., на 6 мес. — 2 р. 70 к., на 12 мес. — 5 р. 40 к.

Уполномоченный Главлита В—104294. Типография газеты «Правда» имени Сталина Изд. № 998.